

9627 01

20-05-2021

BOSNA I HERCEGOVINA  
FEDERACIJA BOSNE I HERCEGOVINE  
KANTON SARAJEVO - OPĆINA ILIDŽA  
OPĆINSKI NAČELNIK  
SLUŽBA ZA RAZVOJ, KOMUNALNE  
POSLOVE I PUTEVE



BOSNIA AND HERZEGOVINA  
FEDERATION OF BOSNIA AND HERZEGOVINA  
SARAJEVO CANTON - MUNICIPALITY OF ILIDŽA  
MUNICIPALITY MAYOR  
DEVELOPMENT, UTILITY SERVICES  
AND ROADS DEPARTMENT

Broj: 04-sl. 690 /21  
Ilidža, 04.05.2021.god.

OPĆINA ILIDŽA  
OPĆINSKO VIJEĆE

MATERIJAL ZA  
4. REDOVNU  
SJEDNICU  
Stanković / Javni



SAGLASNOST:  
Općinski načelnik  
Nermin Muzur, magistar uprave

**Predmet:** Informacija o funkcionisanju javnog gradskog saobraćaja na području općine Ilidža za 2020. godinu, dostavlja se.-

Poštovani,

Programom rada općinskog vijeća Ilidža za 2021. godinu, planirano je razmatranje Informacije o funkcionisanju javnog gradskog saobraćaja na području općine Ilidža za 2020. godinu.

U cilju pripreme i distribucije materijala za redovnu sjednicu, ova Služba obratila se prijevozniku KJKP Gras d.o.o. u svrhu dostave informacija o funkcionisanju javnog gradskog saobraćaja na području Općine Ilidža.

Dana 26.04.2021. godine KJKP Gras d.o.o. je dostavilo traženu informaciju, te vam istu dostavljamo u prilogu aktu.

Pored toga, u nastavku dajemo naš osvrt na funkcionisanje javnog gradskog putničkog prijevoza na području Općine Ilidža.

Što se tiče tramvajskog vida prijevoza, nemamo posebnih zamjerki, osim što dolazi do odstupanja reda vožnje tramvaja pa se vozila često nagomilavaju neposredno prije tramvajskog terminala. Posljedica toga jeste da vozači tramvaja ispuštaju putnike prije i u samom kružnom toku, pa su putnici prinuđeni da se kreću kolovozom i zelenom površinom kružnog toka. Navedenu praksu treba promijeniti, odnosno izlazak i ulazak putnika strogo vršiti na stajalištima.

Što se tiče autobusnog i minibusnog saobraćaja, nismo zadovoljni sa poštivanjem redova vožnje. U narednoj tabeli prikazan je postotak neobavljenih vožnji prema i minibusnim autobusnim linijama:

r.b.	Autobusna linija	%neobavljenih vožnji
1.	Ilidža-Hrasnica-Famos	53,59%
2.	Ilidža-Sokolović kolonija	64,14%
3.	Ilidža-Kovači-Hrasnica	45,35%
4.	Ilidža-Butmir-Kotorac	41,34%
5.	Dobrinja - Ilidža	11,08%
6.	Ilidža-Osijek	35,75%
7.	Ilidža-Vlakovo	5,94%
8.	Ilidža-Otes-Bare-Doglodi	7,13%
9.	Ilidža-Miševići	100%
10.	Ilidža-Rakovica-Kobiljača	19,19%
11.	Stup-Dobroševići-Ahatovići	41,65%





Broj: 04-sl. /21  
Ilidža, 04.05.2021.god.

OPĆINA ILIDŽA  
OPĆINSKO VIJEĆE

SAGLASNOST:

*Općinski načelnik  
Nermin Muzur, magistar uprave*

**Predmet:** Informacija o funkcionisanju javnog gradskog saobraćaja na području općine Ilidža za 2020.godinu, dostavlja se.-

Poštovani,

Programom rada općinskog vijeća Ilidža za 2021.godinu, planirano je razmatranje Informacije o funkcionisanju javnog gradskog saobraćaja na području općine Ilidža za 2020. godinu.

U cilju pripreme i distribucije materijala za redovnu sjednicu, ova Služba obratila se prijevozniku KJKP Gras d.o.o. u svrhu dostave informacija o funkcionisanju javnog gradskog saobraćaja na području Općine Ilidža.

Dana 26.04.2021. godine KJKP Gras d.o.o. je dostavilo traženu informaciju, te vam istu dostavljamo u prilogu aktu.

Pored toga, u nastavku dajemo naš osvrt na funkcionisanje javnog gradskog putničkog prijevoza na području Općine Ilidža.

Što se tiče tramvajskog vida prijevoza, nemamo posebnih zamjerki, osim što dolazi do odstupanja reda vožnje tramvaja pa se vozila često nagomilavaju neposredno prije tramvajskog terminala. Posljedica toga jeste da vozači tramvaja ispuštaju putnike prije i u samom kružnom toku, pa su putnici prinuđeni da se kreću kolovozom i zelenom površinom kružnog toka. Navedenu praksu treba promijeniti, odnosno izlazak i ulazak putnika strogo vršiti na stajalištima.

Što se tiče autobusnog i minibusnog saobraćaja, nismo zadovoljni sa poštivanjem redova vožnje. U narednoj tabeli prikazan je postotak neobavljenih vožnji prema i minibusnim autobusnim linijama:

r.b.	Autobusna linija	%neobavljenih vožnji
1.	Ilidža-Hrasnica-Famos	53,59%
2.	Ilidža-Sokolović kolonija	64,14%
3.	Ilidža-Kovači-Hrasnica	45,35%
4.	Ilidža-Butmir-Kotorac	41,34%
5.	Dobrinja - Ilidža	11,08%
6.	Ilidža-Osijek	35,75%
7.	Ilidža-Vlakovo	5,94%
8.	Ilidža-Otes-Bare-Doglodi	7,13%
9.	Ilidža-Miševići	100%
10.	Ilidža-Rakovica-Kobiljača	19,19%
11.	Stup-Dobroševići-Ahatovići	41,65%

Iz navedene tabele vidljivo je da je najveći broj neobavljenih vožnji na linijama: Ilidža-Miševići, Ilidža-Hrasnica-Famos, Ilidža-Sokolović kolonija, Ilidža-Kovači-Hrasnica.

Za navedene autobusne linije, broj neobavljenih vožnji je zaista veliki, te je potrebno da KJKP Gras d.o.o. poboljša kvalitet usluge i znatno bolje poštuje registrovani red vožnje.

Pored navedenih autobusnih linija, Općina Ilidža već duži vremenski period (od 2011. godine) insistira na uspostavljanju nove minibusne linije Ilidža-Lužansko polje.

Navedena minibusna linija je jako značajna za stanovnike naselja Lužansko polje, koji trenutno pješače preko 1,5km da bi došli do prve autobusne stanice.

Komisija za izradu prijedloga mreže linija na području Kantona Sarajevo je još 2014. godine utvrdila opravdanost navedene minibusne linije, ali ista do dan danas nije registrovana.

Uvažavajući potrebe građana, u cilju poboljšanja usluga javnog prijevoza putnika, Općina Ilidža konstantno vrši izgradnju nadstrešnica na autobusnim stajalištima. Tako je u 2020. godini izvršeno postavljanje nadstrešnica u Ul. Šerifići bb, smjer A, magistralna cesta M17, smjer A, kod potputnjaka Pejton.

Pored toga, izvršena je rekonstrukcija autobusne nadstrešnice u ul. Butmirska cesta br.180, smjer A.

Također, izvršena je opravka pokrova autobusnih nadstrešnica na lokacijama:

Ul. Butmirska cesta, kod kružnog toka-IUS, te ul. Hrasnička cesta-kružni tok.

Dalje, u 2020. godini pokrenute su aktivnosti na izgradnji autobusnih niša na 8 lokacija: Ahmeta Ljubunčića, Umihane Čuvidine, Poligonska, Bojnička, pravac A i B, Vlakovo pravac A i B i Mostarsko raskršće. Procedura izdavanja odobrenja za građenje je u toku.

Trenutno se izvode radovi na izgradnji autobusne stanice na lokaciji Mostarsko raskršće, na raskrsnici ulica M5-Kovačevac. Općina Ilidža je uradila projektno tehničku dokumentaciju, te navedeni projekat kandidovala JP Ceste FBiH.

U cilju obezbjeđenja infrastrukturnih uslova, Općina Ilidža vrši redovno ljetnje i zimsko održavanje saobraćajnica na kojima se odvija javni gradski saobraćaj.

Na osnovu svega navedenog mogu se donijeti sljedeći zaključci:

- Poštovati red vožnje tramvajskog saobraćaja čime bi se spriječilo nagomilavanje tramvaja neposredno prije kružnog toka i u samom kružnog toku;
- Ulazak i izlazak putnika vršiti strogo na tramvajskim stajalištima;
- KJKP Gras d.o.o. treba da poštuje registrovani red vožnje na autobusnim i minibusnim linijama, tako da se broj neobavljenih vožnji svede na minimum;
- Hitno izvršiti uspostavljanje minibusne linije Ilidža-Lužansko polje;
- Ministarstvo saobraćaja Kantona Sarajevo treba ažurnije da vrši registraciju novih autobusnih stajališta kao i modifikaciju postojećih minibusnih i autobusnih linija;

Predlažemo da se na sjednicu Općinskog vijeća Ilidža, na kojoj će biti razmatrana predmetna informacija, pozovu Ministarstvo saobraćaja Kantona Sarajevo, te prijevoznici KJKP Gras d.o.o. sarajevo i Centrotrans-Eurolines d.d. Sarajevo.



S poštovanjem,

DOSTAVLJENO:

1x naslovu

1x služba

1x a/a

PO OVLAŠTENJU  
POMOĆNIK OPĆINSKOG NAČELNIKA

Mirsad Čaušević, dipl.ing.arh.





KANTONALNO JAVNO  
KOMUNALNO PREDUZEĆE  
GRADSKI SAOBRAĆAJ  
d.o.o. S A R A J E V O  
71000 Sarajevo, Srdana Aleksića 1



Općinski sud u Sarajevu  
Identifikacioni broj .  
PDV broj  
Poreski broj  
Šifra djelatnosti  
Telefon: 033 / 293-333

UF/1 - 2438/05  
4200055640002  
200055640002  
01632095  
60212  
Fax: 033 / 452-186

Broj: 5553

Datum: 23-04-2021

04

11110  
26/04

BOSNA I HERCEGOVINA  
F BiH  
KANTON SARAJEVO-OPĆINA ILIDŽA  
OPĆINSKI NAČELNIK  
Služba za razvoj, komunalne poslove i puteve  
Butmirska cesta 22  
Sarajevo

**Predmet:** Informacija o radu KJKP "Gradski saobraćaj" d.o.o. Sarajevo na području općine Ilidža za 2020.godinu

U skladu sa Vašim dopisom br.04-sl.515/21 od 05.04.2021. godine dostavljamo Vam Informaciju o radu KJKP "Gradski saobraćaj" d.o.o. Sarajevo na području općine Ilidža za 2020.godinu (u prilogu).

S poštovanjem,



V.D GENERALNI DIREKTOR

Mr. Senad Mujagić

Transakcijski računi: Intesa Sanpaolo banka Sarajevo

1540012000237552

Raiffeisen bank Sarajevo 1610000033890065  
Sparkasse bank Sarajevo 1990490005037063  
UNI Credit bank Sarajevo 3383202251291827  
Turkish bank 1860001048034002

Union banka Sarajevo 1020440000004172  
Hypo Alpe-Adria bank Sarajevo 3060510000013068  
Vakufska banka Sarajevo 160200000035331  
NLB Tuzlanska banka 1322602007868015

KJKP "GRADSKI SAOBRAĆAJ" d.o.o  
SARAJEVO

**INFORMACIJA**

**O RADU KJKP "GRADSKI SAOBRAĆAJ" d.o.o. SARAJEVO  
NA PODRUČJU OPĆINE ILIDŽA ZA 2020.GODINU**

Sarajevo, April 2021.god.

## 1. Funkcionisanje javnog gradskog prijevoza putnika na području općine Ilidža

Na području općine Ilidža JGPP-a zastupljen je sa tri vida prijevoza.

- Tramvajske linije (3)
- Autobuske linije (17)
- Minibuske linije (3)

U tabelama su prikazani dnevni pokazatelji funkcionisanja linija na području općine Ilidža:

### Zimski red vožnje

Vid prijevoza	Broj linije	Naziv linije	Eksploatacioni pokazatelji		
			Vozila	Vožnje	km
Tramvaj	3	Bašćaršija - Ilidža	22	504	5544
	4	Ilidža – Željeznička stanica	2	53	466,4
	6	Skenderija – Ilidža	8/7	152	1444
Autobus	26	Stup – Dobroševići - Ahatovići	3	97	701,4
	27	Ilidža – Hrasnica -Famos	4/3	192	1052
	27a	Ilidža - Sokolovići	2/1	80	272
	27b	Ilidža – Kovači-Hrasnica	1	35	175
	28	Ilidža – Rakovica - Kobiljača	2	60	744
	30	Ilidža – Hadžići - Drozgometva	2	50	622
	32	Ilidža – Butmir - Kotorac	2	105	373,5
	33	Ilidža – Tarčin - Vukovići	5	50	1442,8
	43	Ilidža – Osjek	2	76	722
	44	Franje Račkog - Bjelašnica	Sezonska linija		
	28e	Ilidža – Vrelo Bosne	Sezonska linija		
	45	Ilidža - Dejčići	1	2	86
	46	Ilidža - Vlakovo	1	33	267,3
	47	Ilidža – Trnovo- Turovi	1	14	424
	49	Ilidža – Otes- Bare - Doglodi	1	57	205
	27e	Drvenija-Hrasnica (Famos)	2	36	608,4
	38	Dobrinja – Ilidža	1/0	22	94,6
Minibus	75	Ilidža - Mokrine	2/1	16	400
	84	Ilidža - Miševići	1	22	264
	85	Ilidža – Šabići-Sinanovići	1	2	100
<b>UKUPNO</b>			<b>66/61</b>	<b>1658</b>	<b>16008,4</b>

## Ljetni red vožnje

Vid prijevoza	Broj linije	Naziv linije	Eksploatacioni pokazatelji		
			Vozila	Vožnje	km
Tramvaj	3	Bašćarsija - Ilidža	22	504	5544
	4	Ilidža – Željeznička stanica	2	53	466,4
	6	Skenderija – Ilidža	8/7	141	1339,5
Autobus	26	Stup – Dobroševići - Ahatovići	3/2	83	606,4
	27	Ilidža – Hrasnica -Famos	4/3	192	1052
	27a	Ilidža - Sokolovići	2/1	80	272
	27b	Ilidža – Kovači-Hrasnica	1	35	175
	28	Ilidža – Rakovica - Kobiljača	2	60	744
	30	Ilidža – Hadžići - Drozgometva	2	50	622
	32	Ilidža – Butmir - Kotorac	2	105	373,5
	33	Ilidža – Tarčin - Vukovići	5	50	1442,8
	43	Ilidža – Osjek	2	76	722
	44	Franje Račkog - Bjelašnica	Sezonska linija		
	28e	Ilidža – Vrelo Bosne	Sezonska linija		
	45	Ilidža - Dejčići	1	2	86
	46	Ilidža - Vlakovo	1	33	267,3
	47	Ilidža – Trnovo- Turovi	1	14	424
	49	Ilidža – Otes- Bare - Doglodi	1	57	205
	27e	Drvenija-Hrasnica (Famos)	2	36	608,4
	38	Dobrinja – Ilidža	1/0	22	94,6
	Minibus	75	Ilidža - Mokrine	2/1	20
84		Ilidža - Miševići	1/0	13	156
85		Ilidža – Šabići-Sinanovići	1	2	100
<b>UKUPNO</b>			<b>66/59</b>	<b>1628</b>	<b>15800,9</b>



## 2. Informacija o stanju saobraćajnica na području općine Ilidža

U 2020/2021 godinu uposlenici bezbjednosti saobraćaja na području općine Ilidža vršili su redovan nadzor stanja saobraćajnica i objekata na putevima radi obezbjeđivanja nesmetanog funkcionisanja linija JGPP. U toku nadzora konstatovano je :

- Saobraćajnice su u dobrom stanju, što je rezultat ulaganja lokalne zajednice u putnu infrastrukturu,
- U 2020. godini u saradnji sa lokalnom zajednicom i ministarstvom saobraćaja KS započeli smo aktivnosti o izmjeni trase- produženju trase kretanja linije Ilidža-Butmir-Hipodrom,
- Dobra saradnja između nadležne službe bezbjednosti saobraćaja KJKP „ Gradski saobraćaj“ d.o.o Sarajevo i izvođača radova koji su provodili aktivnosti na izgradnji saobraćajnica u 2020./2021. doprinijelo je da se u toku izgradnje saobraćajnica na području općine Ilidža JGPP odvijao bez prekida uz kratotrajna preusmjerenja,
- Zimsko održavanje saobraćajnica za sezonu 2020/2021 godinu bilo je na zadovoljavajućem nivou,
- Potrebno redovno vršiti sječu grana i uređivanje niskog rastinja, naročito u naseljima gdje iz privatnih posjeda granje i šiblje ulazi u gabarit puta. Evidentirane su najkritičnije lokacije:( Butmir –Elementara u ulici Aerodromska ) i trasa linije Ilidža – Osjek ( prije žutog mosta),
- Zahvaljujemo se na dosadašnjoj saradnji pripadnicima PU Ilidža i molimo da u sklopu svojih redovnih aktivnosti nastave vršiti pojačan nadzor :
  - Kod tramvajskog stajališta Stup zbog velikog broja pješaka koji prelaze glavnu gradsku saobraćajnicu kod naselja Tibra i kreću se duž tramvajske pruge i samim tim ugrožavaju bezbjednost kako svoju tako i ostalih učesnika u saobraćaju,
  - Kod raskrsnice u Nedžarićima primjećeno je da uz tramvajsku prugu stoji veći broj migranata koji ugrožavaju funkcionisanje i bezbjednost saobraćaja.

### 3. Analiza ostvarenja plana prijevoza na linijama, područje općine Ilidža za period 01.01.2020 godine-31.12.2020 godine

Područjem općine Ilidža prolaze tri tramvajske linije, te više autobuskih i minibuskih linija.

U periodu od 21.03.2020 godine do 14.05.2020 godine zbog pandemije virusa COVID-19 javni gradski prijevoz na svim vidovima prijevoza i linijama KJKP GRAS-a u Kantonu Sarajevo nije se obavljao.

#### 1. Tramvajski saobraćaj

Uprkos teškoćama zbog loše putne infrastrukture (pruge) i vozila različite starosne strukture, tramvajski saobraćaj se na području ove općine odvija približno sa planiranim pokazateljima sa intervalom 3-4 minute tokom većeg dijela dana i 5-8 minuta u ranim jutarnjim i kasnim večernjim satima.

Do poremećaja u odvijanju tramvajskog saobraćaja dolazi prilikom udesa, manifestacija, protesta i sl.

#### 2. Autobuski i minibuski saobraćaj

Problematika sa kojom se preduzeće suočava kao što su nedostatak dovoljnog broja ispravnih vozniha jedinica, dugotrajne procedure javnih nabavki kojim podliježe KJKP "Gradski saobraćaj" d.o.o Sarajevo, dugotrajne procedure prijema vozača (produženje ugovora), blokada računa preduzeća, COVID-19 i dr. su problemi sa kojim se susretalo preduzeće u pružanju usluga prijevoza putnika, a odnosi se na autobuski i minibuski prijevoz putnika.

U zadnjem kvartalu 2020 godine zbog blokade računa preduzeća došlo je i do problema nabavki goriva kao i registracije vozila.

U narednim tabelama i grafikonima dat je prikaz realizacije plana prijevoza na autobuskim i minibuskim linijama, a koje polaze sa područja općine Ilidža.

#### Linija: 26 Stup-Dobroševići-Ahatovići

Mjesec	Br. planiranih vožnji	Br. neobavljenih vožnji	% neobavljenih vožnji
Januar	2337	792	33,89
Februar	2531	716	28,29
Mart	1731	542	31,31
April	0	0	0
Maj	748	122	16,31
Juni	2305	636	27,59
Juli	2641	957	36,24
August	2672	1071	40,08
Septembar	2598	1480	56,97
Oktobar	2670	1473	55,17
Novembar	2492	1216	48,80
Decembar	2695	1582	58,70
UKUPNO:	25420	10587	41,65

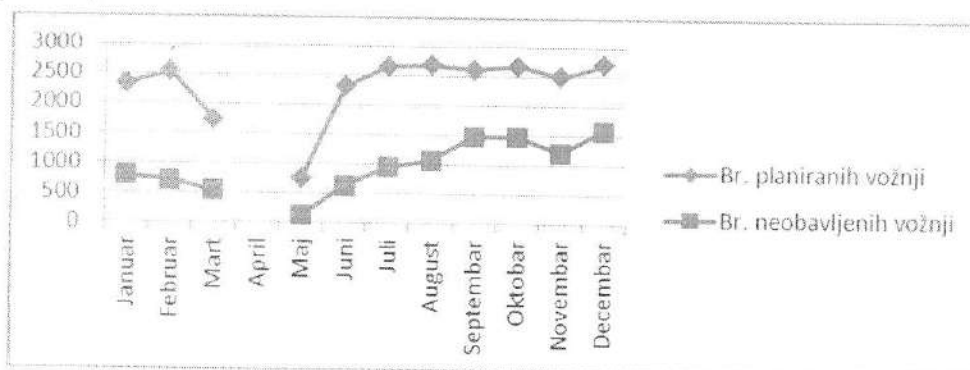

### Linija: 27 Ilidža –Hrasnica-Famos

Mjesec	Br. planiranih vožnji	Br. neobavljenih vožnji	% neobavljenih vožnji
Januar	5640	2978	52,80
Februar	5318	2513	47,25
Mart	3684	1862	50,54
April	0	0	0
Maj	561	0	0,00
Juni	3807	2009	52,77
Juli	4783	2259	47,23
August	4783	2398	50,14
Septembar	4640	2824	60,86
Oktobar	4711	3027	64,25
Novembar	4322	2539	58,75
Decembar	4832	2822	58,40
UKUPNO:	47081	25231	53,59

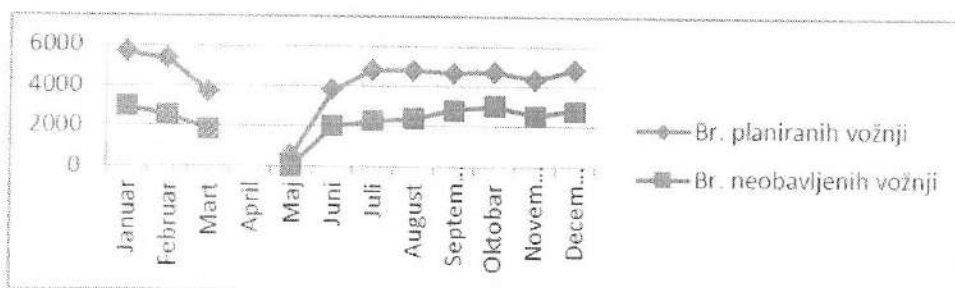

### Linija: 27a Ilidža-Sokolovići

Mjesec	Br. planiranih vožnji	Br. neobavljenih vožnji	% neobavljenih vožnji
Januar	2198	1076	48,95
Februar	2083	847	40,66
Mart	1459	549	37,63
April	0	0	0
Maj	687	406	59,10
Juni	1805	1166	64,60
Juli	2070	1068	51,59
August	2210	1294	58,55
Septembar	2036	1409	69,20
Oktobar	2071	2071	100,00
Novembar	1944	1432	73,66
Decembar	2116	1945	91,92
UKUPNO:	20679	13263	64,14

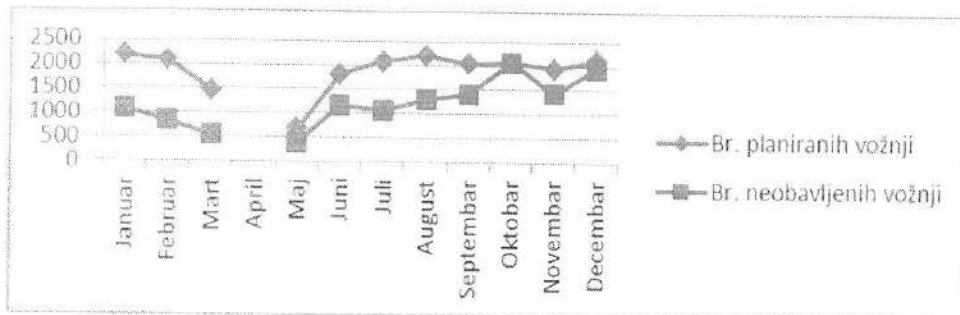

Linija: 27b Iliđa-Kovači (Hrasnica)

Mjesec	Br. planiranih vožnji	Br. neobavljenih vožnji	% neobavljenih vožnji
Januar	855	156	18,25
Februar	822	45	5,47
Mart	585	147	25,13
April	0	0	0
Maj	276	13	4,71
Juni	789	335	42,46
Juli	882	416	47,17
August	865	485	56,07
Septembar	874	565	64,65
Oktoabar	898	748	83,30
Novembar	820	376	45,85
Decembar	909	603	66,34
UKUPNO:	8575	3889	45,35

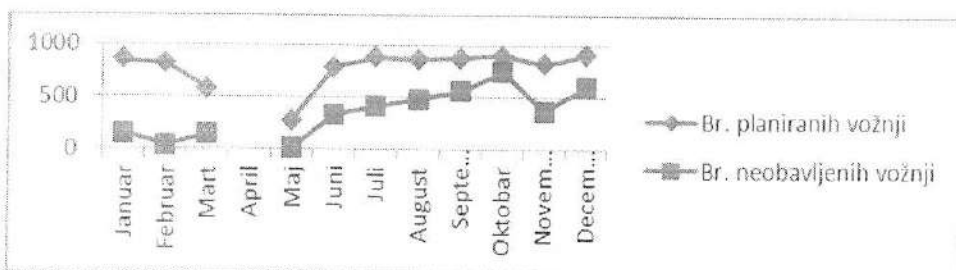

Linija: 28 Iliđa-Rakovica-Kobiljača

Mjesec	Br. planiranih vožnji	Br. neobavljenih vožnji	% neobavljenih vožnji
Januar	1676	87	5,19
Februar	1615	45	2,79
Mart	1108	46	4,15
April	0	0	0
Maj	829	318	38,36
Juni	1700	308	18,12
Juli	1706	104	6,10
August	1705	221	12,96
Septembar	1676	414	24,70
Oktoabar	1735	770	44,38
Novembar	1646	293	17,80
Decembar	1736	682	39,29
UKUPNO:	17132	3288	19,19

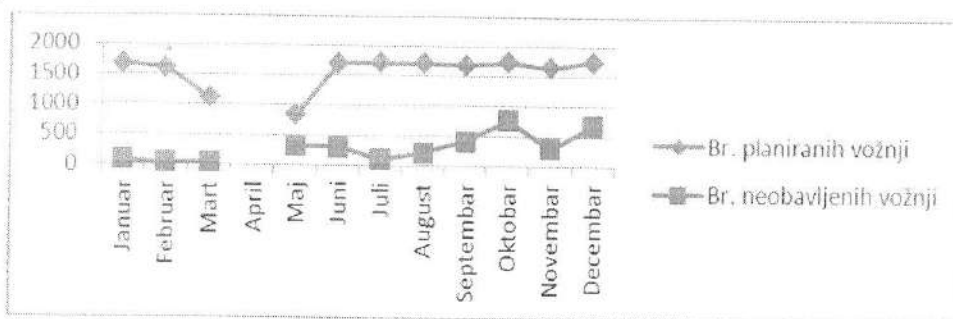

**Linija: 30 Ilidža-Hadžići-Drozgometva**

Mjesec	Br. planiranih vožnji	Br. neobavljenih vožnji	% neobavljenih vožnji
Januar	1358	592	43,59
Februar	1294	291	22,49
Mart	904	229	25,33
April	0	0	0
Maj	550	172	31,27
Juni	1296	469	36,19
Juli	1394	438	31,42
August	1370	480	35,04
Septembar	1356	658	48,53
Oktobar	1394	956	68,58
Novembar	1308	690	52,75
Decembar	1406	878	62,45
UKUPNO:	13630	5853	42,94

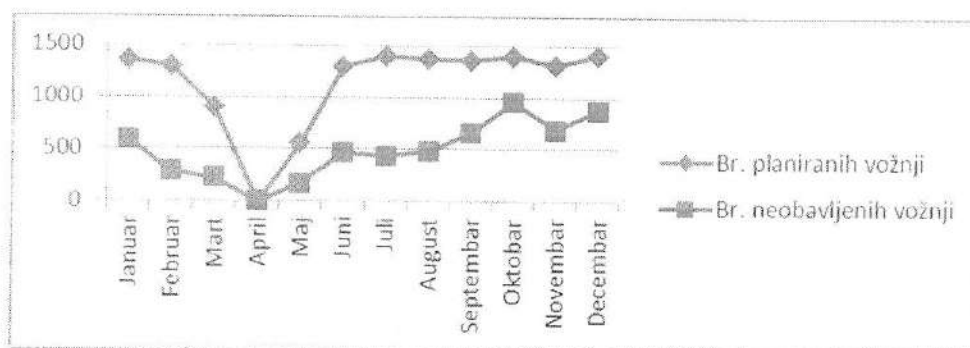

**Linija: 32 Ilidža-Butmir-Kotorac**

Mjesec	Br. planiranih vožnji	Br. neobavljenih vožnji	% neobavljenih vožnji
Januar	2805	1056	37,65
Februar	2689	1001	37,23
Mart	1875	789	42,08
April	0	0	0
Maj	782	34	4,35
Juni	2488	842	33,84
Juli	2864	1212	42,32
August	2840	1292	45,49
Septembar	2818	1756	62,31
Oktobar	2899	1324	45,67
Novembar	2700	974	36,07
Decembar	2923	1164	39,82
UKUPNO:	27683	11444	41,34

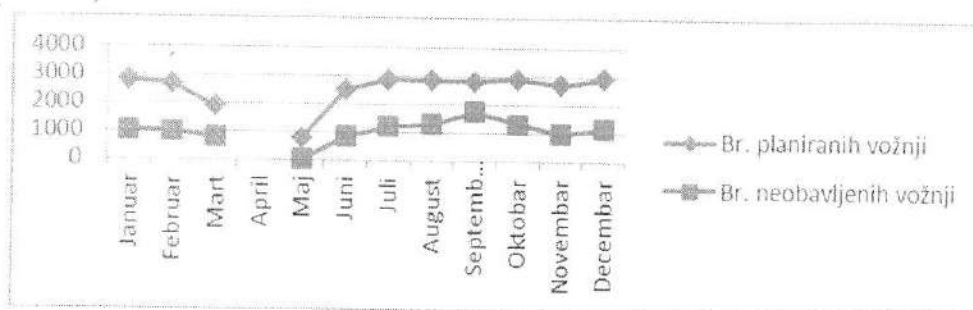

**Linija: 33 Iliđa-Tarčin-Vukovići**

Mjesec	Br. planiranih vožnji	Br. neobavljenih vožnji	% neobavljenih vožnji
Januar	1376	69	5,01
Februar	1306	26	1,99
Mart	913	11	1,20
April	0	0	0
Maj	493	8	1,62
Juni	1254	53	4,23
Juli	1397	50	3,58
August	1385	128	9,24
Septembar	1368	432	31,58
Oktobar	1406	97	6,90
Novembar	1347	71	5,27
Decembar	1418	227	16,01
UKUPNO:	13663	1172	8,58

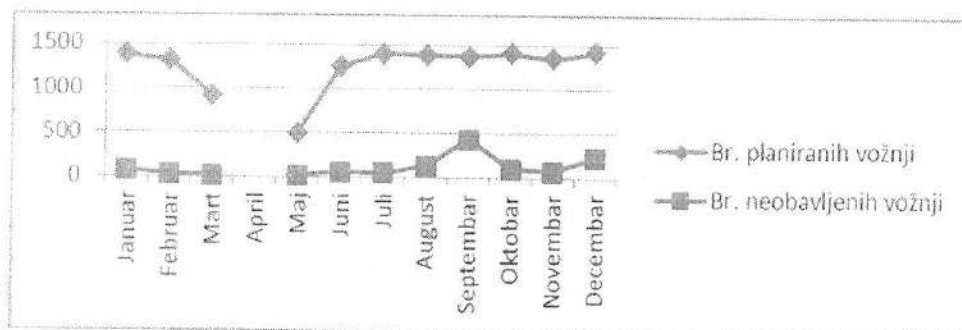

**Linija: 43 Iliđa-Osijek**

Mjesec	Br. planiranih vožnji	Br. neobavljenih vožnji	% neobavljenih vožnji
Januar	2018	704	34,89
Februar	1932	469	24,28
Mart	1351	343	25,39
April	0	0	0
Maj	561	6	1,07
Juni	1790	501	27,99
Juli	2061	665	32,27
August	2041	761	37,29
Septembar	2028	994	49,01
Oktobar	2084	971	46,59
Novembar	1942	777	40,01
Decembar	2074	916	44,17
UKUPNO:	19882	7107	35,75

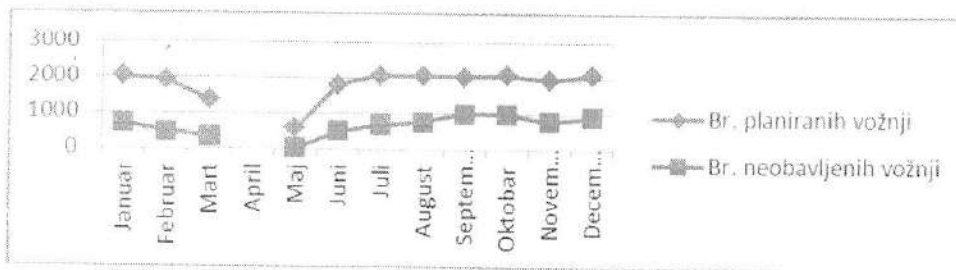

**Linija: 45 Ilidža-Dejčići**

Mjesec	Br. planiranih vožnji	Br. neobavljenih vožnji	% neobavljenih vožnji
Januar	42	0	0,00
Februar	40	0	0,00
Mart	30	0	0,00
April	0	0	0
Maj	22	0	0,00
Juni	34	0	0,00
Juli	44	0	0,00
August	42	0	0,00
Septembar	44	0	0,00
Oktobar	44	0	0,00
Novembar	42	0	0,00
Decembar	46	0	0,00
UKUPNO:	430	0	0,00

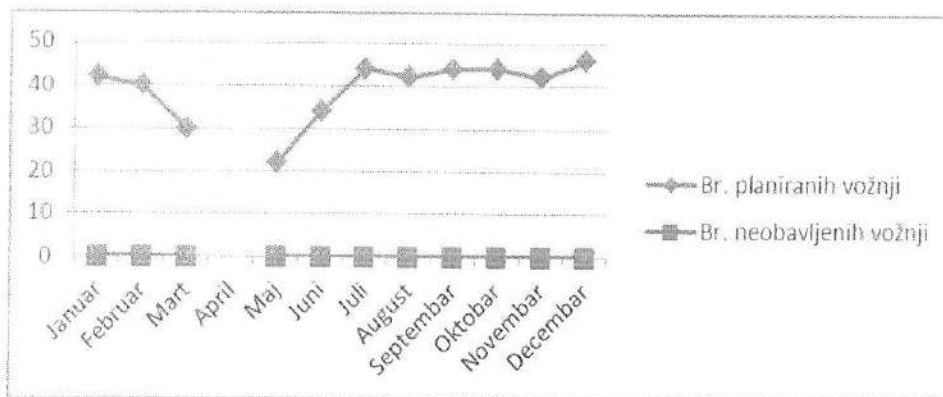

**Linija: 46 Ilidža-Vlakovo**

Mjesec	Br. planiranih vožnji	Br. neobavljenih vožnji	% neobavljenih vožnji
Januar	881	3	0,34
Februar	839	7	0,83
Mart	589	0	0,00
April	0	0	0
Maj	391	36	9,21
Juni	839	24	2,86
Juli	898	26	2,90
August	888	59	6,64
Septembar	882	222	25,17
Oktobar	905	85	9,39
Novembar	848	6	0,71
Decembar	915	59	6,45
UKUPNO:	8875	527	5,94

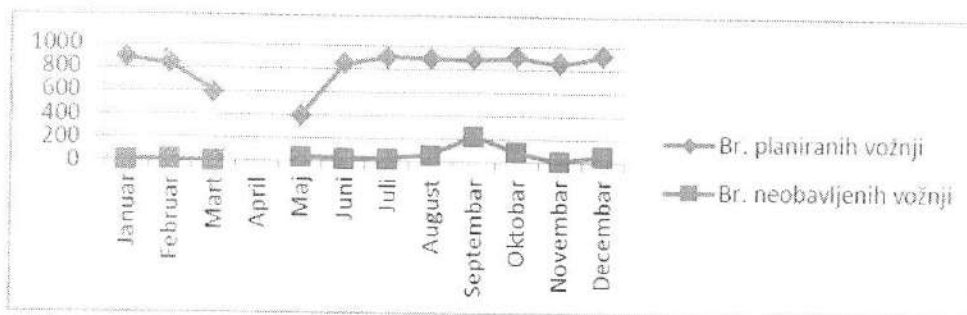

#### Linija: 47 Ilidža-Trnovo-Turovo

Mjesec	Br. planiranih vožnji	Br. neobavljenih vožnji	% neobavljenih vožnji
Januar	338	2	0,59
Februar	328	0	0,00
Mart	232	12	5,17
April	0	0	0
Maj	184	0	0,00
Juni	348	16	4,60
Juli	350	26	7,43
August	344	34	9,88
Septembar	348	72	20,69
Oktobar	356	6	1,69
Novembar	336	3	0,89
Decembar	362	4	1,10
UKUPNO:	3526	175	4,96

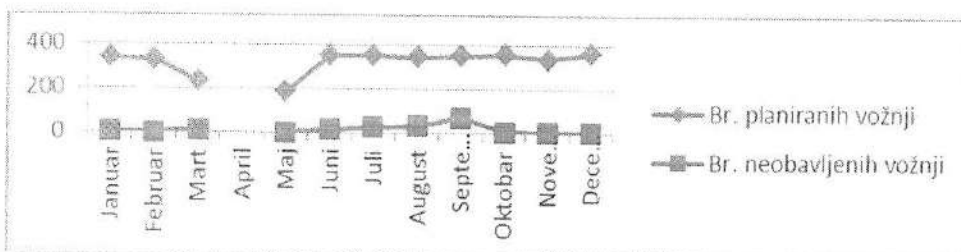

#### Linija: 49 Ilidža-Otes-Bare-Doghlodi

Mjesec	Br. planiranih vožnji	Br. neobavljenih vožnji	% neobavljenih vožnji
Januar	1669	31	1,86
Februar	1583	44	2,78
Mart	1091	27	2,47
April	0	0	0
Maj	896	50	5,58
Juni	1632	55	3,37
Juli	1684	92	5,46
August	1682	148	8,80
Septembar	1642	261	15,90
Oktobar	1697	287	16,91
Novembar	1612	94	5,83
Decembar	1699	115	6,77
UKUPNO:	16887	1204	7,13



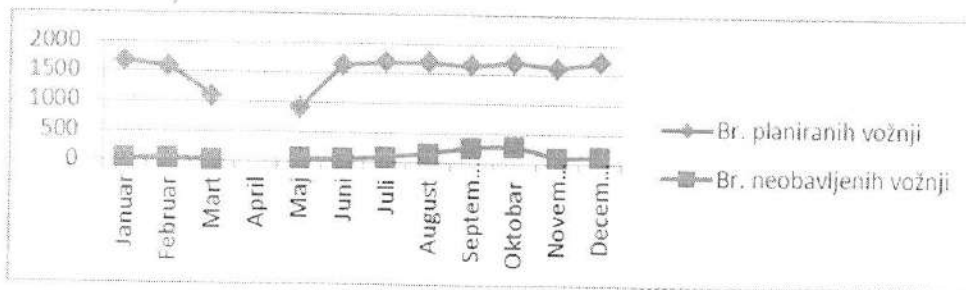

### Linija: 38 Dobrinja-Ilidža

Mjesec	Br. planiranih vožnji	Br. neobavljenih vožnji	% neobavljenih vožnji
Januar	84	2	2,38
Februar	440	0	0,00
Mart	330	4	1,21
April	0	0	0
Maj	242	6	2,48
Juni	484	11	2,27
Juli	484	0	0,00
August	462	2	0,43
Septembar	484	100	20,66
Oktobar	484	335	69,21
Novembar	440	26	5,91
Decembar	506	6	1,19
UKUPNO:	4440	492	11,08

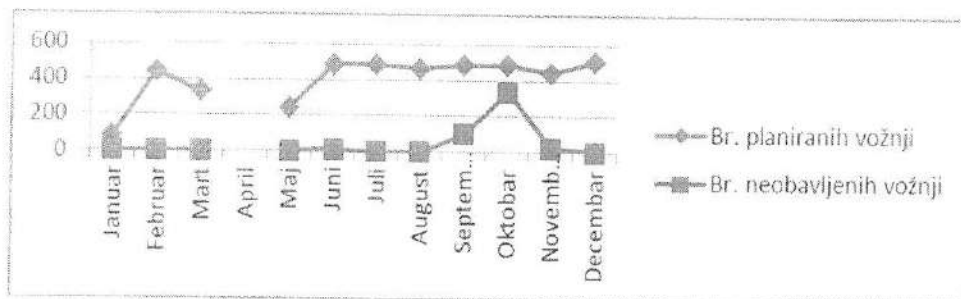

### Linija: 75 Ilidza-Mokrine

Mjesec	Br. planiranih vožnji	Br. neobavljenih vožnji	% neobavljenih vožnji
Januar	422	4	0,95
Februar	410	12	2,93
Mart	276	9	3,26
April	0	0	0
Maj	129	4	3,10
Juni	516	129	25,00
Juli	521	15	2,88
August	515	143	27,77
Septembar	428	40	9,35
Oktobar	442	37	8,37
Novembar	410	25	6,10
Decembar	444	12	2,70
UKUPNO:	4513	430	9,53

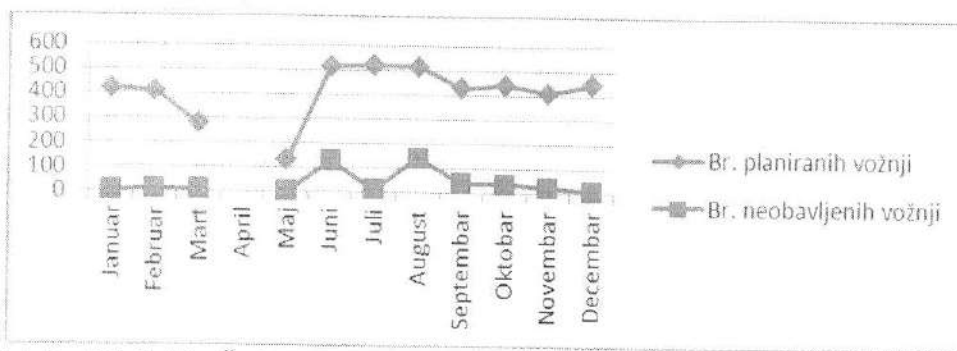

Linija 85 Ilidža-Šabići-Sinanovići

Mjesec	Br. planiranih vožnji	Br. neobavljenih vožnji	% neobavljenih vožnji
Januar	62	62	100,00
Februar	58	58	100,00
Mart	40	40	100,00
April	0	0	0
Maj	34	34	100,00
Juni	60	60	100,00
Juli	62	62	100,00
August	62	62	100,00
Septembar	60	60	100,00
Oktobar	62	62	100,00
Novembar	60	60	100,00
Decembar	62	62	100,00
UKUPNO:	622	622	100,00

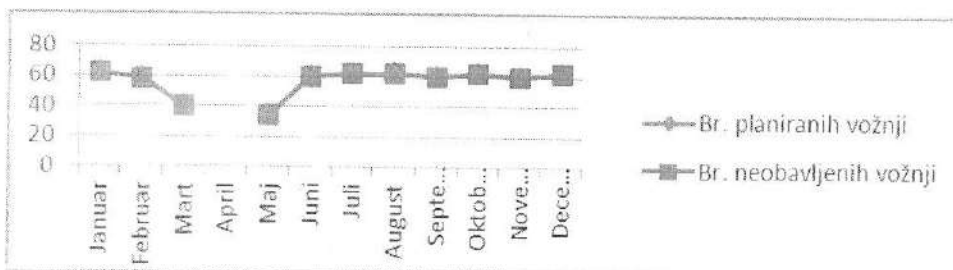

Linija 84 Ilidža-Miševići

Mjesec	Br. planiranih vožnji	Br. neobavljenih vožnji	% neobavljenih vožnji
Januar	360	360	100,00
Februar	501	501	100,00
Mart	342	342	100,00
April	0	0	0
Maj	68	68	100,00
Juni	338	338	100,00
Juli	342	342	100,00
August	338	338	100,00
Septembar	536	536	100,00
Oktobar	545	545	100,00
Novembar	500	500	100,00
Decembar	558	558	100,00
UKUPNO:	4428	4428	100,00

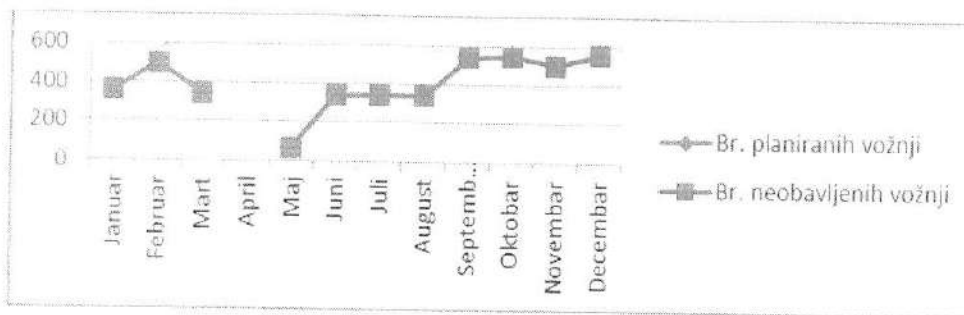

Linija 27e Drvenija-Hrasnica (Famos)

Mjesec	Br. planiranih vožnji	Br. neobavljenih vožnji	% neobavljenih vožnji
Januar	936	17	1,82
Februar	878	20	2,28
Mart	630	2	0,32
April	0	0	0
Maj	306	6	1,96
Juni	540	6	1,11
Juli	954	0	0,00
Avgust	932	6	0,64
Septembar	936	454	48,50
Oktobar	954	927	97,17
Novembar	900	260	28,89
Decembar	972	945	97,22
UKUPNO:	8938	2643	29,57

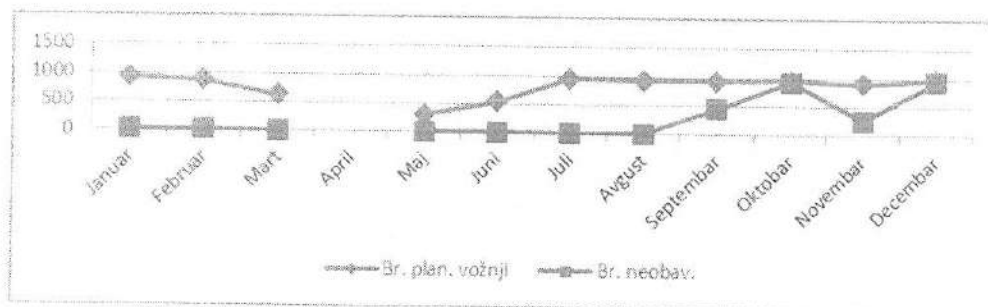

Stepen realizacije plana prijevoza uslovljen je brojem ispravnih vozila koja su na raspolaganju.

Do ispuštanja vožnji dolazi zbog kvarova vozila na liniji, isti uslovljavaju popravku kvara na liniji ili vremenskog perioda koje je potrebno da stigne zamjensko vozilo .

**Zakon o javnim nabavkama BIH kojim podliježe preduzeće KJKP "Gradski saobraćaj" d.o.o Sarajevo dodatno stvara poteškoće kao što su dugotrajne procedure nabavke vozila, rezervnih dijelova, goriva, i dr., žalbeni postupci (tenderi) što nije slučaj sa preduzećima koji ne podliježu Zakonu o javnim nabavkama BIH.**

KJKP "Gradski saobraćaj"d.o.o Sarajevo kroz stalne kontakte sa lokalnom zajednicom učestvuje u rješavanju problema koji se javljaju kroz svakodnevno praćenje odvijanja javnog gradskog prijevoza putnika i drugih aktivnosti koje su vezane za prijevoz putnika (urednost, učestalost, bezbjednost, dezinfekcija vozila a naročito u vrijeme pandemije COVID-19, zimsko održavanje putnih pravaca i dr.)

Nadamo se da će Vlada KS kao većinski vlasnik u saradnji sa Ministarstvom saobraćaja KS, lokalnim zajednicama-općinama u saradnji sa KJKP "Gradski saobraćaj"

d.o.o Sarajevo raditi na poboljšanju prijevoza kako na ovom području općine Ilidža, tako i na ostalim područjima u 2021 godini.

KJKP "Gradski saobraćaj" d.o.o Sarajevo će sa svoje strane poduzimati sve potrebne mjere i radnje bez obzira na teškoće na koje nailazi kao što su dugotrajna procedura nabavke vozila, rezervnih dijelova, pandemija COVID-19, blokada računa, te kroz naplatu usluga i adekvatno čuvanje vozni jedinica od strane korisnika usluga, a sve u cilju poboljšanja funkcionisanja JGPP-a na području općine Ilidža, na zadovoljstvo korisnika usluga JGPP-a i smanjenja broja žalbi od strane korisnika usluga prijevoza.

Informacija:

Želimo Vas informisati o mogućnosti posjete našoj web stranici [www.gras.ba](http://www.gras.ba) na kojoj možete naći informacije vezane za KJKP "GRAS" d.o.o Sarajevo;

- aktuelnosti
- redove vožnje,
- mjesečne karte
- reklamni prostor
- vanredni prevoz
- pohvale i žalbe.....

Vaše sugestije, primjedbe, žalbe, pohvale možete slati putem e-mail: [zalbe@gras.ba](mailto:zalbe@gras.ba) i putem telefona 293-183, 459 051 (od 07,<sup>00</sup>-15,<sup>30</sup>)